STUDÁNKA

ČASOPIS FARNOSTÍ STRÁŽNICE, PETROV, RADĚJOV A SUDOMĚŘICE

7,8/2021

Prázdninový rozpis mší svatých od 28.6. 2021 do 12.9.2021

	Strážnice Panna Maria	Strážnice sv. Martin	Petrov	Radějov	Sudoměřice	Rohatec
neděle	7:30 10:30	18:30	7:30	9:00	10:30	9:00
pondělí	18:30				17:30	
úterý		8:00				17:00
středa		8:00		17:00		
čtvrtek	18:30		17:30			
pátek	18:30				17:30	
sobota		18:30		8:00[1]	8:00[2]	

1. – první sobota v měsíci;
2. – druhá sobota v měsíci.

Duchovní slovo

Myšlenky před prázdninami

Máme červen. Slavnostně jsme prožili první svaté přijímaní dětí ze základních škol v našich farnostech. Děkujme za to Pánu Bohu. I přesto, že byla pandemie, podařilo se provést tak důležitou událost pro děti i jejich rodiny.

Epidemická situace se lepší, ale víme, že ještě nemáme vyhráno. Před námi jsou prázdniny, na které se těší jak děti, tak dospělí. Doufáme, že epidemická situace nám dovolí užít si času zasloužených dovolených i volna od školy. Jestli Pán Bůh dovolí, navštívíme rodiny, známé, přátele. Možná budeme moci do zahraničí. V naší vlasti i ve světě je mnoho poutních míst i různých krásných kostelů, možná někdy trochu zapomenutých. Zkusme při našich cestách nahlédnout i do Božích chrámů. Těšme se krásou přírody, kterou Pán Bůh stvořil.

V těchto dnech se loučíme s otcem Petrem Valachovičem. Děkujeme mu za jeho pomoc a přejeme hodně zdaru při práci v Nitře na Slovensku.

Během prázdnin nás čekají poutě v Radějově - 5. července a pouť ve Strážnici – 14. až 15. srpna. Na všechny ty slavnosti jste srdečně zváni.

Všem chceme popřát krásné slunečné dovolené a pěkné zážitky během nich. Nezapomínejme ale na každodenní modlitbu a na mši svatou v neděli. Víme, že od Pána Boha prázdniny nejsou.

Zůstáváme s Vámi v modlitbě.

Vaši duchovní otcové o. Robert, o. David a o. Petr

FARNOST STRÁŽNICE

Poděkování

Jménem farnosti bychom chtěli poděkovat za pomoc při přípravách na první svaté přijímání. Ve všech farnostech se našla skupina ochotných farníků, kteří tuto slavnost podpořili svými nápady a prací.

Zvláště děkujeme paní

Radce Solaříkové

a jejímu pracovnímu týmu, který zhotovil krásný strážnicko-piaristický ornát a velum pod misál.

Dále patří dík varhaníkům, muzikantům, scholám a všem skupinám, které se podílí na slavnostech ve farnostech.

o. Robert a o. David

První svaté přijímání Petrov a Strážnice

foto Michal Adamec

Společenská kronika

Poděkování

Děkujeme touto cestou všem kněžím, kteří doprovodili našeho manžela a tatínka **Jana Múčku** na poslední cestě. Děkujeme všem akolytům, kněžím, kteří za ním chodili. Též děkujeme za květinové dary .Múčkovi

Blahopřání

K čerstvým šedesátým narozeninám přejeme našemu varhaníkovi

Lacovi Sovičovi

vše nejlepší, hodně Božího požehnání a pevné zdraví!

Děkujeme za varhanickou službu, kterou u nás zodpovědně a věrně vykonává už tři desítky let. To se ani při tom největším varhanickém nadšení neobejde bez osobních obětí a sebekázně. Ať mu vše jednou Pán Bůh bohatě odplatí věčným životem - a třeba i pernamentkou k největším nebeským varhanám ☺.

FARNOST RADĚJOV

První svaté přijímání

Pandemie koronaviru posunula 1. svaté přijímání některým dětem z Radějova více než o 1 rok. V neděli 27. 6. 2021 přistoupí ke stolu Páně v Radějově 6 dětí. Tentokrát jsou kluci v přesile, protože k 1. svatému přijímání přistoupí 5 kluků a 1 dívka.

Přejeme dětem pevnou víru, lásku k Ježíši a sílu překonávat překážky. Rodičům, prarodičům vyprošujeme u Pána Boha vytrvalost vést své děti, vnuky k Ježíši, ať se stanou svým dětem dobrým příkladem víry a lásky. LP

RADĚJOVSKÁ POUŤ 5.7.2021

Farní společenství
Vás srdečně zve na
Radějovskou pout‘

- 10:00 hod. modlitba růžence za ustání pandemie
  – *povede radějovské růžencové společenství*
- 10:30 hod. slavnostní mše svatá
  – *hlavní celebrant a kazatel **P. Ondřej Poštulka**, Veselí nad Moravou*
  – *příležitost ke svátosti smíření*
- 11:30 hod. vystoupení radějovské scholy.
- 19:00 pout‘ová zábava u tělocvičny.
  – *hrát bude DH Švitorka*

KOSTEL SV. CYRILA A METODĚJE V RADĚJOVĚ

FARNOST SUDOMĚŘICE

DĚKOVAT JE SLUŠNÉ, DĚKOVAT SE MÁ, DĚKOVAT SE MUSÍ….!

Růžencové společenství děkuje všem, kteří přijali výzvu a přidali se k nepřetržité modlitbě růžence ve všech našich piaristických farnostech po dobu 13 dní. Modlitba byla primárně obětována za kněze piaristy v našich farnostech!!! Poděkování patří všem, kteří se modlili v určené hodiny, ale i těm, kteří se přidávali dle možností. Velké poděkování patří všem našim duchovním otcům Robertovi, Davidovi i Petrovi, kteří tomuto projektu požehnali.

Také se patří poděkovat všem našim duchovním otcům za to, jak nás provedli dobou covidovou a statečně ji s námi prožívali. Sloužili mše sv. dle možností a nařízení vlády, zpovídali v neobvyklých podmínkách, starali se duchovně o naše starší a nemocné farníky a mnohé doprovodili na cestě poslední. On-line připravili děti k prvnímu sv. přijímání. Museli se potýkat se spoustou nových a nepředvídatelných situací!

Naši drazí otcové – Roberte, Lukáši, Davide i Petře, velké díky, vyprošujeme Vám hodně zdraví, ať Vám Pán Bůh žehná a P. Maria chrání, abyste i nadále zvládali těžkosti, ale i radosti, které Vás i nás čekají.

Velké díky si zaslouží také „tři stateční“, kteří nám zprostředkovávali on-line mše sv. z našeho kostela: Martin Mikl, Standa Podkalský a Jožka Janeček ml.

V neposlední řadě děkujeme otci Peterovi, který se okamžitě zapojil do výpomoci, kterou mu Pán připravil. Milý otec Peter, i za tak krátkou dobu, kterou jste zde s námi strávil, jste se hluboce zapsal do našich srdcí, navázal jste mnohá přátelství, promlouval jste do našich duší. Děti i mládež si Vás také oblíbily. Vaše přítomnost zde zkrátila vzdálenost mezi námi a Nitrou. Věříme a doufáme, že se někdy u nás objevíte. Budete v našich modlitbách. Poděkování patří také Vašim představeným z komunity piaristů v Nitře. Museli za Vás také „zaskočit“, ať už ve škole nebo v pastoraci. DĚKUJEME A TĚŠÍME SE BRZY NA SHLEDANOU!

Největší poděkování ale patří Pánu Bohu, Panně Marii a všem mocným přímluvcům v nebi!!! LO

Foto z letošní hodové mše.

Krakovské postřehy otce Lukáše

Zdravím všechny čtenáře Studánky a posílám vám několik informací o mém působení v Krakově.

Na začátku chci poděkovat za všechny vaše pozdravy, které mi posíláte do Krakova. Děkuji za SMSky, děkuji za telefonáty (moje české telefonní číslo je nadále aktuální) nebo zprávy zasílané prostřednictvím internetových komunikátorů. Velmi si toho vážím!

V následujících větách se vám budu snažit přiblížit můj krakovský život.

Polsko-český krteček v české hospůdce v Krakově

Za prvé musím podotknout, že jsem se musel naučit žít ve velkém městě. Byl to docela velký „civilizační šok“, když z poklidného, komorního a rodinného prostředí moravského venkova jsem se najednou ocitl v centru jednoho z největších polských měst. Všechno, čemu jsem se naučil ve Strážnici, a na co jsem si zvykl, muselo jít stranou a najednou jsem byl uprostřed anonymního velkoměstského prostředí; včetně toho, že jsem se musel naučit novému způsobu jízdy na kole ☺. U nás, ve Strážnici nejezdí stovky aut, tramvaje, nepotkáváte tisíce místních a turistů. Abych se dostal na (o něco) „poklidnější“ cyklostezky, musím vyjet z velmi rušného centra města. Naštěstí se náš klášter nachází přímo u bývalých městských hradeb, na jejichž místě je velký park (krakovští obyvatelé v období, kdy město a celé jihovýchodní Polsko bylo součástí Rakouskouherska, udělali přesně to, co udělali obyvatele Vídně – zbourali staré městské hradby a na jejich místě vysadili městský park – Ring; v Krakově tento park nese název Planty a má celkovou délku 4 km). Takže prostor na procházky ve stínu stromů je velmi dobře zajištěný.

Naše řeholní komunita v centru Krakova je jednou z pěti piaristických krakovských komunit. V Krakově kromě nás (piaristů) působí také naše sestry piaristky.

Náš piaristický kostel Proměnění Páně je jedním z desítek řeholních (klášterních) kostelů v centru Krakova. Nemáme tady farnost – spadáme pod farnost Panny Marie, které farním kostelem je gotická bazilika Nanebevzetí Panny Marie na krakovském hlavním náměstí. Ve všední dny na mše sv. do našeho kostela přichází 2 až 12 osob; občas u oltáře je víc nás kněží než laiků v kostelních lavicích ☺; nedělní bohoslužby navštěvuje skupina asi 120 osob; většinou jsou to rodiny bydlící v nejbližším okolí nebo osoby jakkoliv spojené s naším řádem – bývalí žáci našich škol, známí spolubratrů z místní komunity nebo prostě osoby, kterým se líbí náš barokní kostel, který je podle odborníků vrcholným úkazem krakovského baroka. V kostele se nachází dva, mému srdci blízké, „české prvky“ – boční oltář sv. Jana Nepomuckého a na bočním oltáři sv. Antonína (tento oltář zas mi připomíná Blatnickou horu) je umístěná soška pražského Jezulátka. U hlavního oltáře je schránka, ve které uchováváme urnu se srdcem polského piaristy Stanislava Konarského

(1700 – 1773), jehož pedagogickou a učitelskou činnost můžeme přirovnat k osobnosti Jana Amose Komenského.

Nemam tady žádnou konkrétní zodpovědnost. Pomáhám a pracuji podle každodenní situace. Kromě vysluhování Eucharistie (v našem kostele, protože není farní – se nekonají pohřby; párkrát do roka někdo tady požádá o křest nebo svatbu) pomáhám v řeholním archivu, připravujeme velký sál pro ubytování skupin mládeže, takže nějaké drobné stavební práce, kterým jsem se naučil během oprav strážnické fary ☺ pak to jsou nějaké úklidové a ostatní „obyčejné“ domácí práce v klášteře, jak v každé domácnosti. Volný čas se snažím trávit aktivně – jak už jsem psal: projížďky na kole nebo procházky. Samozřejmě výhodou bydlení v Krakově je velké množství památek, muzeí nebo galerií, ale na to všechno ještě jsem neměl čas, ale mám to v plánu.

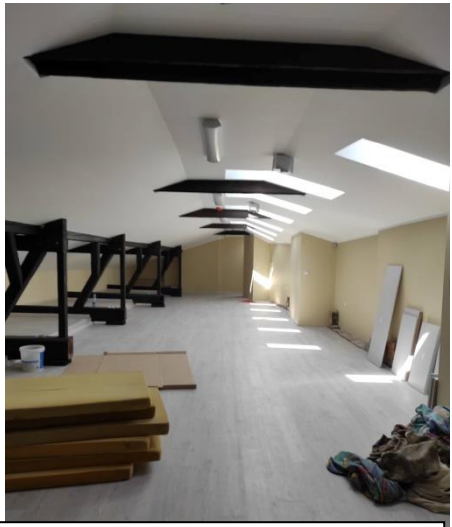

V podkroví kláštera připravujeme velkou místnost pro ubytování mládeže

Měl jsem už možnost navštívit rodiče a rodné Krkonoše. V polovině května jsem se na okamžik vrátil do Strážnice, na druhý termín očkování a pro zbytek nějakých osobních věcí z fary. Pro vás platí pozvánka – pokud kdykoliv budete v Krakově, tak jste zváni na besedu, na kafe a rád vás provedu krakovskými památkami.

Všechny vás srdečně zdravím, pamatuji na vás v modlitbě a každému z vás přeji krásné letní dny – váš otec Lukáš.

Příspěvky farníků

Svatojánská oslava po strážnicku

Spíše v březnovém než jarním májovém počasí nám uběhl měsíc květen, poznamenaný navíc i covidovými bezpečnostními opatřeními. Na zavedené prožití tohoto období jsme mohli jen vzpomínat, neboť veškerá činnost byla omezena na minimální účast. Myslím, že je třeba moc poděkovat za nedělní internetové přenosy sv. mší, na kterých přímá účast v kostele byla pro věřící omezena.

Měsíc květen je však odedávna znám i svými pravidelnými májovými mariánskými pobožnostmi, na které rádi vzpomenou i dávní účastníci. A máme zde ještě jeden významný den, kdy v polovině měsíce slavíme svátek sv. Jana Nepomuckého. Asi není třeba připomínat, že se jedná o našeho nejznámějšího světce, uznávaného i v širokém zahraničí. Určitě mnohým neuniklo, že v posledním strážnickém měsíčníku ***Strážničan*** v článku o strážnické historii uvádí p. místostarosta W. Bartoš úryvek z knihy P. Františka Bureše nazvané ***Paměti z církevních dějin města Strážnice***. Zde je obšírně popsáno, jak

Strážničané a okolní sousedé, spadající pod farnost Panny Marie, slavili v roce 1749 svatojánský svátek. Je nutno ocenit, že zmiňovaný úryvek byl doplněn několika zajímavými historickými poznámkami týkajícími se tohoto svátku, jejichž dopad jsme ještě před nedávnými časy poznávali i my.

Že se vzpomínkové oslavy tohoto světce konaly ve Strážnici i později, mohu připomenout svými zážitky. Májové pobožnosti se konávaly pravidelně každý den v měsíci květnu v počínajícím večeru. Avšak vždy 15. května vpředvečer svatojánského svátku, po skončení pobožnosti v kostele Panny Marie, byla u sochy sv. Jana nastoupena strážnická dechovka a po shromáždění věřícího lidu uspořádala malý večerní koncert z mariánských písní. Bylo to pro všechny přítomné velmi radostné zakončení večera, obzvláště v době protektorátní, kdy jakékoliv muzicírování bývalo značně omezováno. Zde se však vyhrávalo velmi decentně a pouze zbožné písně. V poválečném období to bylo již veselejší a říznější. Bohužel v létech budovatelského období nám tyto radovánky skončily.

Letošní svátek sv. Jana Nepomuckého, který se slaví celostátně pod názvem ***Navalis***, symbolizující jeho skon, byl slaven v rámci třistaletého výročí jeho blahořečení. Žití a osudný závěr jeho života je opředen mnoha mýty a legendami a v neposlední řadě i omyly, jak dosvědčují některé záznamy. Z četných pověstí mimo jiné taky vyplynulo, že se stal patronem vorařů, šífařů a mnoha dalších činností spojených s plavbou po vodě (odtud název Navalis). Proto se na většině mostů nejen u nás, ale i v cizině, vyskytují světcovy sochy a další upomínky. I když naše město nemá s dřívějšími vodními plavbami asi nic společného, přesto i zde stojí za zámeckým mostem, několik desítek metrů od pravého břehu bývalé, tehdy ještě nespoutané Morávky (dnes Baťův kanál), kaplička sv. Jana Nepomuckého. Bohužel jak dosvědčuje záznam z publikace ***Drobné sakrální památky ve Strážnici a Petrově***, vydané farním úřadem, byla socha světce v roce 1919 zničena a nahrazena novou, v roce 1989 ukradena, nahrazena opět novou menší a v roce 1998 zase ukradena. Tyto činy je nutno zařadit ke skvrnám našeho města.

Kdykoliv zaslechnu jméno sv. Jana, vzpomenu na známý epigram Karla Havlíčka Borovského, který si vždy rád zopakuji. Dalo by se říci, že ve své době se stal jakousi lidovou modlitbou. Starší generace jej jistě zná, ale pro ty, co se jim již vytratil z paměti, zní takto: ***Svatý Jene z Nepomuku, drž nad námi svoji ruku, ať nám Bůh dá, co dal Tobě, by náš jazyk neshnil v hrobě***. Text vychází ze skutečnosti, která byla jedním z hlavních důvodů pro uznání jeho svatořečení, které proběhlo dne 31. května 1749. Podle odborných vyjádření prý tato záhada, považovaná za zázrak, byla samozřejmě vědecky zkoumána, a i s přihlédnutím k částečně pozměněnému hodnocení, či odbornému vysvětlení, byla respektována. Samotný epigram byl možná u některých tehdejších našich osobností chápán i vlastenecky, neboť byl psán v osvícenské době.

Miroslav Tomeček

Stařeček, ministranti a jiné příhody
vzpomínkový cyklus nejen o strážnickém kostelníku Vaštíkovi
Část 21. **Stařečkova filmová role**

Jednů sem jako každů sobotu vyměňoval se stařečkem v kostele koberce. Brzo sme to měli hotové a stařeček chtěl zamknůt kostel. Nebylo to ale možné, protože tam pořád pobíhaly nejaké tetky, které dokončovaly úklid. Stařeček už měl chuť na kafíčko s miňonkama a nechtělo se mu čekat. Tož mně řekl, že necháme tetky uklízat a my si zatym zajdeme na náměstí.

Když sme došli až k obchodu s potravinama na konci ulice, tak sme viděli, že na náměstí je plno lidí. Stála tam nejaká tetka a tak na ňu stařeček zavolal: „Polušo, co sa tu děje? Dávajů neco zadarmo, že si tady také?"
Tetka na něho zavolala, ať tam rači nechodí, že tam natáčajů nejaký film. Bude sa to prý menovat "Pozdravuj vlaštovky".
Stařeček určitě špatně slyšel, protože řekl: „Proč čekajů vlaštovky? Šak teprů odletěly."
Potom si to štráfovál přímo středem náměstí do hospody. Doběhl k němu ale nejaký chlapík od filmu a řekl: „Pane! Tady nám nechoďte. Musíte to obejít!"
Stařeček mu na to řekl: „Já tady chodím už padesát roků a zrovna teď to budu měnit?"

Já sem to rači obešel, ale slyšel sem, jak nekdo ze štábu nadává, aby dávali pozor, aby už nikdo nechodil po náměstí. Prošel jim tam prý "nejaký chlap" v šiltovce a teď záběr musijů točit znova, protože když ho vystřihnů, tak jim tam nic nezbude.
V hospodě, když sme si sedli ke stolu, tak sa stařeček divil. Prý mu "nejaký chytrák" radíl, kama má chodit a vůbec mu nedošlo, že si právě zahrál svoju jedinů filmovů roli v životě.

Když sme sa vracali zpátky do kostela, tak na náměstí už nikdo nebyl. To bylo dobře, protože sme prošli tak, jak byl stařeček zvyklý. Kostel byl také prázdný a tož sme pozamykali a šli dom. Po cestě sem mu řekl, že budu zvědavý, lesti ho v tem filmu uvidím. On sa smál a řekl, že kdyby to věděl, tak sa mohl aspoň oholit a vzít si novů čepicu. Bohužel, když po delší době dávali ten film v televizi, tak tam stařeček nebyl.
Když sa stařeček na ten film díval, stejně při něm dřímal. Potom řekl: „Nestójí to za nic!" a šél si lehnůt do postele.

L. Král

Přišel mi email

Tento příspěvek jsme obdrželi od farnice ze Sudoměřic: je převzatý ze Salesiánského magazínu se svolením autora Libora Všetuly (mírně zkráceno). Může vám pomoci zorientovat se v tom, co nacházíte ve své emailové poště – a tím si ušetřit nervy a klid.

Email - pro mnohé z nás běžná a každodenní součást našich životů. Celosvětově se pošle přes 4 mld. emailů denně.

Každá mince má dvě strany a i v tomto případě není posílání a přijímání emailů bez té odvrácené. Rád bych uvedl několik druhů emailů, které občas dostat můžeme, ale měli bychom se mít na pozoru.

Už jste určitě slyšeli slovo **SPAM**. Tímto slovem je označena nevyžádaná, masově rozesílaná reklamní zpráva. Nepočítá se sem tedy reklamní sdělení, jehož odebírání jste si sami někde zaškrtli. Spam však není pouze nevyžádaná reklama, může obsahovat i kriminální či jiný podvodný obsah, jehož účelem je získat důvěru uživatele a prostě na něco kliknout (příloha emailu, odkaz v emailu apod.) Takovým emailům se pak říká **SCAM** (z anglického „scam“ – podvod). Není třeba dodávat, že smyslem scamů je nainstalovat vám do počítače virus, počítač vám zablokovat (a žádat výkupné) anebo vám ukrást vaši identitu.
Specifickou podskupinou scamů je **PHISHING**, což jsou emaily, které jsou rozesílány na mnoho adres a tváří se, jako by byly odesílány z bank, společností vydávající bankovní karty, online obchodů nebo jiných důvěryhodných institucí. Jejich hlavním účelem je vylákat z vás vaše přístupové údaje do internetového bankovnictví, PIN bankovní karty nebo zkrátka přihlašovací údaje do různých jiných účtů.
Dalším typem emailů je **HOAX** neboli poplašná zpráva. Jsou to zprávy, které vám obvykle hrají na city, emoce a pocit zodpovědnosti za druhé s cílem, abyste email rozeslali dál. Typicky máte varovat před virem, poslat dál zaručený návod na cokoliv nebo získat přeposláním emailu peníze na umírající holčičku.
Aktuálním typem emailů je **DEZINFORMACE**. Tento typ emailu také působí na emoce, často ve vás vyvolá pohoršení nebo hněv, týká se aktuálního tématu ve společnosti (vakcíny, covid, migranti, EU, zednáři apod.) a po jeho přečtení máte pocit, že vás chce někdo zničit, obelstít či využít a vy se musíte tomu někomu (něčemu) bránit, nejlépe tím, že si to nenecháte pro sebe. To, že tyto emaily jsou buď kompletně lživé nebo tendenčně zkreslují realitu, dodávat nemusím.

Pár osvědčených pravidel, která obvykle platí:

- Nikdy neklikej na přílohy a odkazy v emailech, u nichž si nejsi jist odesílatelem či obsahem
- na konci většiny reklamních zpráv je „Unsubscribe“ nebo „Odhlásit“ – využívej toho
- Nikdy, ale opravdu NIKDY nikam nepiš přístupové údaje do bankovnictví, PIN apod. – banky to po klientech NIKDY nechtějí přes email či telefon

- Využívej hoax.cz, kde najdeš databázi poplašných zpráv
- Vyzývá-li tě email přímo k přeposlání, téměř jistě je to hoax nebo dezinformace – nepřeposílej
- Dřív, než se po přečtení emailu rozčílíš, přepošleš, klikneš nebo napíšeš, třikrát se nadechni a znovu přečti tento článek – pravděpodobně jsi dostal pouze jeden z výše uvedených emailů. Libor Všetula (zkráceno)

Orel Jednota Strážnice

Orel Jednota Strážnice pořádá

ZÁVODY KOL A KOLOBĚŽEK

KOLEČKOVÝCH BRUSLÍ A ODRÁŽEDEL

ZÁVOD SE KONÁ NA OKRUHU VE STARÉM MĚSTĚ V NEDĚLI 22.8.2021 V 17:30.

ZÁPIS ÚČASTNÍKŮ ZÁVODU A ROZDĚLENÍ DO JEDNOTLIVÝCH KATEGORIÍ BUDE PROBÍHAT OD 16:45.

ZÁVODNÍCI BUDOU ROZDĚLENI DO KATEGORIÍ PODLE VĚKU.

OCHRANOU PŘILBU S SEBOU.

STARTOVNÉ 30 KČ.

Úmysly apoštolátu modlitby – červenec a srpen 2021

ČERVENEC

Všeobecný úmysl Za přátelství ve společnosti

Modleme se, abychom i v okolnostech sociálního, ekonomického a politického napětí nabyli odvahu a odhodlání vést dialog a nabízet přátelství.

Národní úmysl Děkujeme Bohu za mladé lidi a prosíme, aby obdařil jejich srdce novou milostí a aby dobře rozlišovali podstatné kroky ve svém životě. Modleme se také za organizátory, hosty a samotné účastníky Celostátního setkání mládeže v Hradci Králové.

SRPEN

Evangelizační úmysl: Církev

Modleme se za církev, aby přijímala z Ducha Svatého milost a sílu obnovovat se ve světle evangelia.

Národní úmysl Děkujeme za prázdniny a dovolené a prosíme za všechny, kdo potřebují oddech; ať přijmou k odpočinku i Ježíšovu nabídku: „Pojďte ke mně, všichni, kdo se lopotíte a jste obtíženi, a já vás občerstvím.“ (Mt 11,28

Okénko do strážnické charity

Milí čtenáři Studánky,

chtěla bych se s Vámi podělit o další novinky z naší strážnické Charity.

Dne 10. 6. 2021 nás navštívil náš milý otec prezident P. Bohumír Vitásek, který u nás vedl Duchovní zastavení s pracovníky strážnické Charity na téma „Smysl života v Charitě a pokoj v duši“. Tato návštěva otce Vitáska byla pro nás velmi významná, protože se uskutečnila jednak po delším čase a také proto, že naše pracovníky jeho pastorační rozhovor dokáže velice motivovat a povzbudit do další nelehké práce. Dostali jsme od něj také úkol, abychom zpracovali pastorační plán pro naši Charitu, který bude navazovat na Pastorační plán Arcidiecéze olomoucké,

jenž vychází z apoštolského listu Jana Pavla II. Nuovo milenio ineunte. Proto bychom také v naší strážnické Charitě chtěli v tomto roce zavést nové pastorační prvky směřující k rozvíjení křesťanských hodnot. Protože pociťujeme, že nám schází pastorační pracovník, který by se naplno této potřebné službě věnoval, chtěli bychom také my sami hledat určité cesty k naplnění našeho poslání – s vírou, nadějí a láskou pomáhat potřebným.

Dále bych Vás chtěla předem co nejsrdečněji pozvat na besedu, kterou bude pořádat Charita Strážnice v rámci projektu **„Péče o pečující a destigmatizace osob s duševním onemocněním“**. Tato akce se bude konat dne **16. září 2021 od 16.00 hodin** a je určena pro všechny z Vás, kteří se snažíte doma pečovat o své blízké s psychiatrickou diagnózou tak, aby mohli dál žít ve svém

domácím prostředí. Je to náročná činnost, kterou vykonáváte často s velkým vypětím, obavami a úzkostmi o osud svých blízkých v dalších letech, až Vám budou docházet síly. Často Vám pak schází čas na vlastní práci, péči o sebe, na odpočinek a přátele. Proto bychom chtěli neformálním pečujícím nabídnout rady a možnosti pomoci profesionálních služeb, které mohou ulehčit péči o tyto osoby a podpořit nemocné na jejich cestě k zotavení.

V rámci besedy bude také přednášet MUDr. Marta Holanová, která je lékařkou ambulantní psychiatrické péče pro dospělé se zaměřením na léčbu závažných duševních poruch a na základě svých bohatých zkušeností Vám jistě ochotně odpoví na vaše otázky a poradí s problémy, které u svých blízkých aktuálně řešíte. Beseda bude probíhat s podporou Jihomoravského kraje, vstup na ni bude zdarma a místo konání bude upřesněno v dostatečném předstihu na plakátech a pozvánkách. Akce je určena pro širokou veřejnost, takže na ní budou vítáni všichni, kdo se zajímají o problematiku duševně nemocných a jejich podpory na cestě k zotavení.

Na závěr bych všem příznivcům strážnické Charity a také našim pracovníkům chtěla popřát hezké letní dny, plné odpočinku, radosti a pohody.

Za Charitu Strážnice Marie Štípská, ředitelka

Nejen pro děti

Milá farní rodino,
rádi bychom Vás pozvali na
farní táboráky.
Pojďme se potkat, popovídat si a utužit vztahy napříč generacemi v naší farnosti.

Pozvěte přátele a přijďte!
Něco na oheň, něco na sezení a dobrou náladu s sebou!

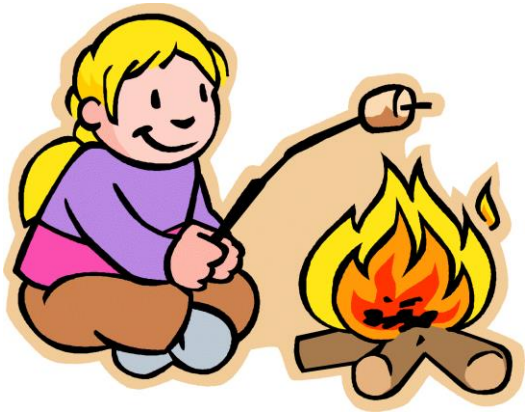

Každou **středu v měsíci srpnu** od 18:00
v parku u ulice Višňová (Slovácký park).

Za organizátory Katka a Martin Múčkovi

Vydává ŘKF Strážnice, Radějov, Sudoměřice pouze pro vnitřní potřebu farností. Redakce si vyhrazuje právo zaslané příspěvky zkrátit. Děkujeme všem přispěvatelům.
Vychází 27.6.2021, náklad 630 kusů, příští číslo vyjde 29.8.2021, uzávěrka příspěvků je 20.8.2021 Tisk: Tiskárna Sukupovi. Své náměty a připomínky můžete odevzdat v sakristii či zaslat na: nase.studanka@seznam.cz . Webové stránky: www.piaristestraznice.cz
Farnost Strážnice - číslo účtu 1443772389/0800, VS 1819
Farnost Radějov - číslo účtu 1443763319/0800
Farnost Sudoměřice - číslo účtu 262847949/0300